Noomerai sen 10 mynge.

Byxii oronuudai proletaarinar, negedegtii!

Buriaad-Mongoloi YNEN

BK(b) P-iin Buriaad-Mongoloi Mozkoom ba BMASSR-ei CGK-ai y.lerbyriiin gazeeta

№ 240 (2273)
1937 onoi
OKTIAABRIIIN
17
VOSKRESEENI

14-xi silee garnâ
ULAAN-YDE goorod,
BMASSR

Xoolosto tariaa xadalga dyyree

Oktiaabriiin 10-da Xolboonoi sovxoozuud xoolosto tariaanai bajalig urgasii xadaza dyyrgebe. 8981 mingan gektaar talamai deerexi tariaan xadagdaza, tysebiiнь 100 proceent dyyree. Soxilgonь yleө. 68219 gektaar tariaan bujuu tysebenь 76 proceent soxigdoo.

Agitacioonno xydelmeriii nen yrgenөөr delgeryyleje

Aguu jixe Soveed oron bolbol өөriingөө azabaidalai onso şuxala momeentda xabi dytelze jirebe. Staalin Konstituuciin johoor, SSSR-ei Jixedeede Soveedta hungaxa hungaltiin yderii ene onoi dekaabriiin 12-to batalhan SSSR-ei Centraalьna Gyisedxexe Komiteedai togtool tunxaglagdaba (manai „YNEN“ gazeetiin oktiaabrь 14-nei dugaarta yzegtii). Oktiaabriiin 12-hoo hungaltiin kampaani byxii Xolboon dotoroo exilbe geeşe.

2 hara şaxuu bolood, dekaabriiin 12-oi yder manai Exe oronoi xede millioon graazdanuud bolbol өөhediingөө dundahaa erxim zergiin nyxedii ulas oronoo xytelxe deede oorganda hungaxiin tula hunguuliiin yyrnenyydte oşoxo baina. Myn ene aguu jixe kampaaniaar daşaramduulan manai byxii oron, byxii, araduud bolbol Leenin—Staalinai paartiiin xytelberi doro jabaza, geroilig temeselei Aldarta 20 zilei torso soo xehen bytөөhen ba ilahan dabahan byxiigөө xamtalan gargaxa baina.

Mynөө manai respyyblikiin azyiledberi, traansport, kolxooz ba sovxoozuudaar olon tymen azalşad bolbol Staalin Konstituucatai, şine hunguuliiin xuulitai tanilsaza, ede tyyxete dokymeentnuudii yzeze şudalza baina. SSSR-ei Centraalьna Gyisedxexe Komiteedai togtooloor manai respyyblike dotor hunguuliiin ookruguud baiguulagdahan ba mynөө hunguuliiin yçaastoguudii, hunguuliiin yçaastogai komiisanuudii baiguulza baihan yje baina.

Partiijna organizaacanuud ba soveeduudai urda tuilai jixe xariuusalgatai, xyndetei xydelmeri tulaza jirebe. Soveeduud bolbol ekzaaminaigaa urda baina. **„Bidener bolbol aixabtar jixe udxaşanartai uşaralai (sobiitiiin) urda — Jixedeede Soveedai hungaltiin urda bainabdi, tiin paartiiin geşyyn byriiin poliitikan daişalxii şadabari bolbol egeel mynөө şalgagdana... Johoto komuniist bolbol, raikoomhoo pytioovka xylieeze baingyi, jarildaa, arsaldaanda oroxo, hunguuliiin xuuliii zybөөr tailbarilza ygexe ba hungaltiin udxaşanarii tesemgeigeer-oilguulxa baina“ („Praavda“).**

Bolxojoô baigaa hungaltada ba tereenei beledxelde komuniis byxenei yyrge ba xariuusalga jaaşagyi jixe baina. Gebeş, C. O. „Praavdiin“ deere dursagdahan zaabari bolbol myn partiijna bişe bolьşeviiguudta, komsomoolşuudta, soveedai aktiivta xysed xabaadana. Mynөө şine hunguuliiin xuuliii oloniitiin dunda, xydelmerişed, kolxoozniguud, ymseten, inteligeentner, gerei azalda baihan emegteiner, xygşed ba xyyged bygediin dunda yrgenөөr ba gynzegiigөөr nebteryylen oilguulxiin agitacioonno-propagaandiin xydelmeri şuud jabuulagdaxa johotoi. Eneende goorod xydөөgei byxii partiijna soveedai xysen gulidxagdaxa uşartai.

Goorod bolbol xydөөdөө xaluun tuhalamza yzyylxe ujalgatai.

Goorod bolbol erxim agitaatornuudii xydөөşenь gargaxa uşartai ba eneenii xydөө huurin xylieene. Manai Ulaan-Yde goorod ene talaar mynөө deeree jyyş xeegyi baina.

Şine hunguuliiin xuulili nebteryylxe xydelmeri goorodtoş ba ilangajaa xydөөde tiime hainaar yşөө tabigdaadyi. Hain hain zişeenyydei xazuugaar, muu zişeenyyd ali olon. Xydөөhөө orohon signaalnuud bolbol ilangajaa agitacioonno xydelmeriiin şanar muutaigaar jabuulagdadag tuxai zaana. Ulaan-Ononoi aimagii zişee bolgon abaad yzeje. Ende hunguuliiin xuuliii oloniite kolxoozniguudai dunda nebteryylxe xydelmeri tesçşegyi muugaar tabigdaahan, kolxoozuudaar nebterelei xydelmeri jabuulxaa garahan xynyyd, aikoomoi xydelmerişednөө exileed (instryyktor Cereenov), jyyş xengyi busahan faakt bii. Ende hunguuliiin uçaastogoi komiisanuud baiguulagdahan bolboş, ene komiisanuudtanь poliitikan talaar etigelgyi xynyyd şurgan orohon faakt bii gehen signaal manai redaakcada orono. Iime baidalii xerxibeş teseze bolxogyi.

Ene metiin faaktnuudii dur saxa boloo haa bişe bişeş aimaguudta zaxagyi olon baixa. Iime baidalai tylөө aikoomoi sekretaarьnar, aimagai gyisedxexe komiteedai tyryylegşener sexe xariuusaxa johotoi. Baha „emxigyi zon“ gegdedeg gerei azalda baihan emegteiner ba ybeged xygşedei dunda agitaaca jabuulxii tooxogyi jabadal bii. Iime zanşalda eses tabiza, şine hunguuliiin xuulitai tanilsuulgada byxii aradzoniii tolgoi toolon xanduulxa xeregtei.

SSSR-ei Jixedeede Soveedta kandidatuura hanaaşalxa xydelmeri mynөөnhөө exilxenь. Uşar iimede hungaltii jaaza jabuulxa ba lab xenei kandidatuurada hanalaa ygexejөө xysed beledxeed baixiin tula oloniite bolbol kandidatuurii uridşalan xelselgede xaluun xabaadalsaxa johotoi.

Daisan etegeedyyd hungaltii ali bolxoor tahalduulxii oroldoxo baina. Daisad bolbol hungaltada baha beledxeze baina. Iimede hungaltada beledxel ba hungalta jabuulga bolbol daisan etegeedyydii eliryylen gargaza yi butasoxixo xydelmeritei xani barisaatai jabuulagdaxa johotoi.

———O O O———

SSSR-ei JIXEDEEDE SOVEEDTA HUNGAXA HUNGALTIIN YDERII OLOHONOI TUXAI GADAADIIN XEBLEL

Ameerika

Nьjuu-Ioork, 14. (TASS). „Nьju-Ioork Tajms“ ba „Geraalьd tribiyyn“ gazeetanuudai Moskvaagai korrespondeentnuud bolbol SSSR-ei Jixedeede Soveedta hungaxa hungaltiin kampaaniiin exilhen tuxai medeesene. Ene kampaaniiin exilhen tuxai Assoşieejted prees aagenstviin medeeselii Ameerikiin xeblelnyyd yrgenөөr tolilono.

***

Beelьgi

Briysseelь, 14. (TASS). „Le Syaar“, „Derniijer“ „Er“ ba „Nasioon belьz“ gazeetanuud bolbol SSSR-ei Jixedeede Soveedta hungaxa hungaltiin exilxe yderii olhon tuxai medeeselii tolilobo.

Aangli

Loondon, 14. (TASS). Nьju kroonikl“ gazeeta bolbol SSSR-ei Jixedeede Soveedta hungaxa galtiin exilxe yderii olhon tuxai өөriingөө Moskvaagai korrespondeentiin medeeselii tolilobo. Soveed Xolhoonoi zuun millioon şaxuu aradzon bolbol „arad bygedөөrөө hungagdaxa parlaamentda oruulagdaxa kandidaaduudai tylөө tegşe niuusa ba sexe duugaa ygelgede tyryyşiinxiee xabaadaxa baina“ geze korrespondeent zaana. Yrgen oloniite aradzoniii xabaaduulxiin zorilgoor, hunguuli bolbol xydelmerilexegyi yderte xexeer oldohon baina geze korrespondeent myn zaahan baina.

SSSR-ei JIXEDEEDE SOVEEDTA ERXIM XYNYYDII HUNGAJA!

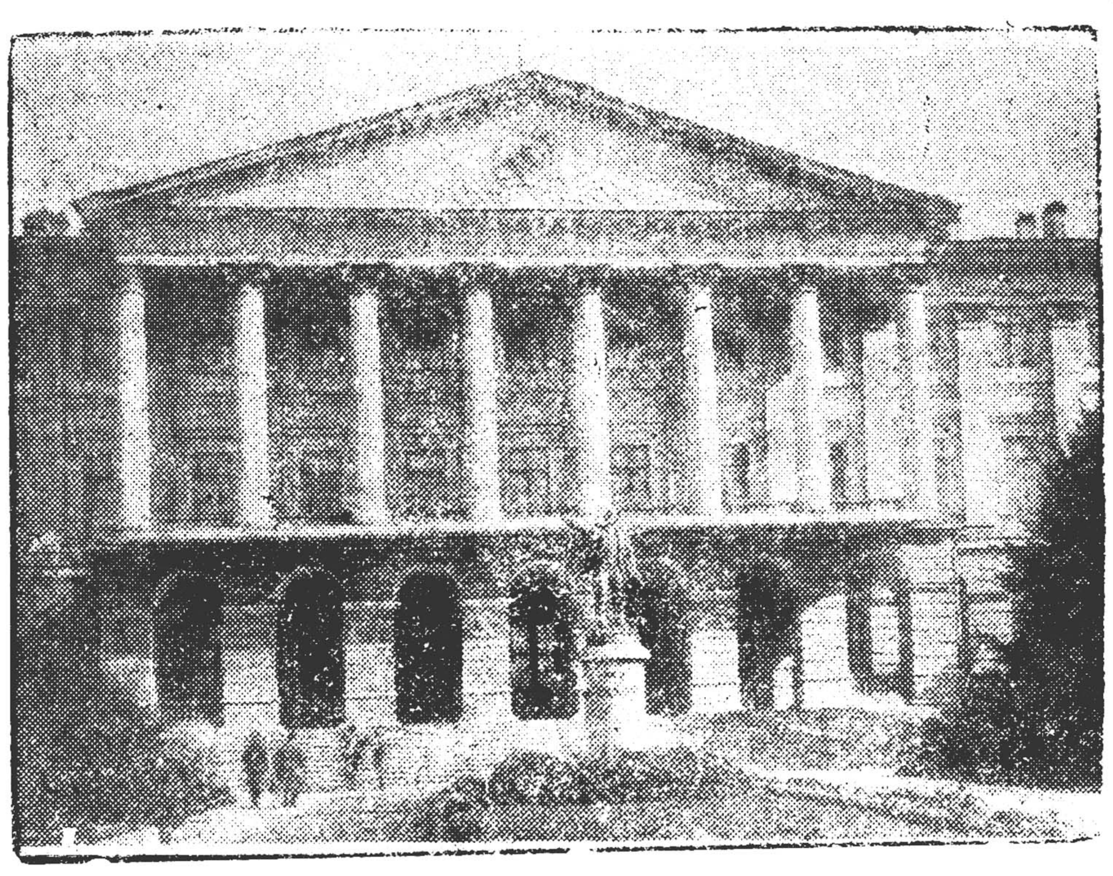

ZURAG DEERE: Leeningraaddaxi Smoolьniin baişan—Oktiaabriiin Vostaaniin ştaab. Xaajkinai foto (Sojuuzfoto)

Uçaastog byxende agitaatornuud xydelmerilne

Tarbagatai, (telefoonoor). Aimag soo xamta 16 uçaastoguud bii bolgogdobo. Tende, hungagşadai dunda agitacioonno xydelmeri exileed, SSSR-ei Jixedeede Soveedta hungaxa hungaltiin xuulitai tanilsuulza baina.

Hungagşad bygedөөrөө şaxuu hungaltiin xuulitai tanilsaxa xeregte xabaaduulagdaba. Pooli deere xydelze baihan kolxoozniguud, maişan ba gertee baihan exener, ybeged xygşedii bygedөөrenь agitaacada xabaaduulxiin zorilgoor, kolxoozniguudai xaana baihan tere gazartanь propagandiistnar xydelmerilne. Kolxoozniguud bolbol hungaltiin xuuli tuşaa ba jyre poliitikan udxatai aixabtar olon asuudalnuudii asuuza, ton honirxoltoigoor xandana.

„Kraasno - Partizaan“ kolxoozdo myn iime agitacioonno xydelmeri jabuulza haihan propagandiist, paartiiin geşyynei kandidaad Fioodorov gegşe imagta hainaar xydelmerilne. Kolxoozniguudtai xөөreldөө xeze, poliitikan asuudalnuud, ulas xoorondiin baidal ba ilangajaa şine hungaltiin xuuli tuşaa eldebiin honirxoltoi asuudalnuudta şadamar hainaar xariuu ygeze, ynexөөrөө bolьşeviigai agitaaca xene. Hunguuliiin xuulitai tanilsaxa xөөreldөө xojor-gurba daxin yngergegdebe.

Soveed oorganda daisaniii şurguulxa ygeibdi!

SSSR ei Jixedeede Soveedta hungaxa hungaltiin yderii olohon tuxai zasagai togtoolii bidener, „Gegeerel“ kolxoozoi geşyyd unşaza tanilsaabdi. Staalin Konstituuciin johoor yngergegdexe ene şine hungalta bolxo sag dytelөө, bide bygedөөrөө tereende edebxiteigeer xabaadalsaxabdi geze hanaxadaa, manai zorig badarana. Bidener şine hungaltiin xuulitai haisa tanilsaxii xeşeexe ujalga abnabdi.

Şine hungaltada beledxexe zuuraa, urdiin xaanta zasagai yjiin baidal hanaanda orono. Jamar muuxai darlaltatai ba erxegyi, xaşalantai xuuli baidag geeşe hem! Golovaa, Atamaan, Zasedaatil gexe zergiin nojodoi hungalta bolxodonь, gansal bajan xyn ug uzuuraa zalgamzalan hungagdadag belei. Xyn zonoi olonxinь tedende duragyiten, şoo yzeze baibaş, tereeniii buruuşaaza, өөriingөө hanamzii xelexe erxe ygei baigaa.

Tere xaşalanta xara baidaltai sag ygei bolhoor, mynөө 20 zil bolxoo baina. Manai oronoi aguu jixe ilaltanuudii bexizyylhen Soveedai şine Konstituuca bolbol bidende xemgyi jixe erxe olgobo. Kolxoozniguud bidenei azahuudal yder sag byxende ulam byri haizaraza baina.

„Gegeerel“ kolxoozoi geşyyd ene zilde elbeg jixe urgasa abza, azalta yderte 8-8 kilograam tariaa xubaaxa baina. Manai pooli deere xeden olon sloozno maşiina, kombaajna, traaktornuud xydelmerilne. Kylьtyyre bolbosorol өөdөө debzebe.

Bidener SSSR-ei Jixedeede Soveedta hungaxa hungalta bolxo yder xyrter beledxel xexe zuuraa, aradai daisadii, byrzyaazna nacionaliistnarii, japoon-neemecei şpioonuud ba diversaantnuudii Soveedai oorganda şurguulxagyibdi. Manai kolxoozniguud bolbol egeel naidamtai xynyydii ba xamagai tyryyn өөhediingөө inag voozdь nyxer Staaliniii hungaxabdi geze soxom medene.

Ulaan-Yde goorodoi zoonlin, Ibolgiin somonoi „Gegeerel“ kolxoozoi geşyyd: Hamazab Bazarzabai, Pyrbo Cebegzabai, Buda Cedenei, Ƶ. Nimiin, Ş. Cerenei, C. Cedendaşiin.

Xara-Şiberte poobuudai agitaacii tahasoxixo

Muxar- Şiber. (Telefoonoor). SSSR- ei Jixedeede Soveedta hungaxa hungaltiin yderii olohon tuxai zasagai togtool garba gehen medeesel duuldamsaar aimag sooxi kolxoozniguud ba azalşan ton jixe xyxiyygeer ugtaba. Oktiaabriiin 15- ai yder, hungaltiin uçaastog byxende, kolxooz ba somon byxende miiting yngergegdexөө baina.

Somon ba selьsoveed byxende hungaltiin uçaastoguud bii bolgogdoo. Ƶişeelxede, Xonxoloin selьsoveedai kolxoozuud soo 16 agitaatornuud xydelmerilne. Tende likpyynktnyydii neeze, 280 xyniii yseg bişegte hurgaxatai negen xamta, myn hunguuliiin xuulitai tanilsaxa xөөreldөөnyydii sag yrgelze yngergeze baina.

Gexe zuuraa, Xara- Şiber dereevnede poobuud bolbol SSSR- ei Jixedeede Soveedai hungaltiin beledxelde zyrişen өөhediingөө antisoveed agitaaca jabuulza, zarim kolxoozniguudii nylөөndөө abxiin hedelge gargana. Ene bolbol jyy gereşelneb gexede, selьsoveed ba tendexi partiijna organizaacanь propagaandiin xydelmeriii bolьşeviigşelen jabuulza şadaagyi baihaniiinь elirne.

XROONIKA

Byxerosiiin Centraalьna Gyisedxexe Komiteedai preziidiym bolbol şine emxidxegdehen xizaarnuud ba mozonuudta Byxerosiiin CGK-ai emxidxelei komiteeduudii baiguulba:

Altain xizaarta baiguulagdahan emxidxelei komiteedai sostaav: tyryylegşenь V.A .Babiiç—Deekanь, geşyydenь nyxed L.N. Gyysev, S.P. Popoov, N. A. Smerdoov ba G. V. Bariişkov.

Krasnodaarai xizaarta baiguulagdahan emxidxelei komiteedai sostaav: tyryylegşenь nyxer Simonçlik V. A., geşyydenь nyxed I. A. Kravcoov, I. P. Maalkin ba F. I. Gaaliii.

Orloovoi mozodo baiguulagdahan emxidxelei komiteedai sostaav: tyryylegşenь nyxer K.I. Vidiinski, geşyydenь nyxed V. D. Nikiitin, P. A. Aniisimov, P. Ş. Simanoovski, A. V. Xrystalьkoov ba V. I. Şoolkov.

Tamboovai mozodo baiguulagdahan emxidxelei komiteedai sostaav: tyryylegşenь nyxer G. A. Aniikin, geşyydenь nyxed I.A. Çykaanov, F.I. Leviiin, G. G. Teleşoov ba D. V. Byzenkoov.

Riazaanai mozodo baiguulagdahan emxidxelei komiteedai sostaav: tyryylegşenь nyxer J. N. Moroozov, geşyydenь nyxed S. N. Taraasov, I. I. Tverdoov, G. V. Kotooviç ba S. J. Verşiinin.

(TASS).

HUNGUULIIIN KAMPAANIDA GOORODOI XYTELXE YYRGE

Tariaaşaniii naha yjөөrenь darlaxa jabadalii jaaxa argagyi jaduu doromzo baidaltainь negen xamta usadxahan, byxii tariaaşanai aza baidalii xyseteigөөr şinedxen baiguulahan jabadal xadaa azayiledberiii aguu jixeer şinedxen baiguulahan jabadalii dagaza xygzehen baina. Socialiis goorod bolbol soveed selooji kollektivizaaciin, şanga şadalta baidalai, kylьtyyrne debzeltiin yrgen zamda oruulaba.

Revoliyyciin gegemoon—xydelmerişen angi bolbol manai Exe oronoi tariaaşanai dunda şine,socialiis azabaidalii manduulaa. Soveed zasag bolbol zuu millioon gektaar—gazarii mynxedөө edlexiinь kolxoozuudta şilzyylen ygөө.Leenin—Staalinai paartiaar udariduulahan proletaarьnarai gyren bolbol aguu jixe socialiis indyystriii baiguulaa, ene indyystriiin tyryyşiin gigaantanuudanь xadaa ugaa haixan—Staalingraadai, Xaarьkovai, Çeliaabinai traaktorai zavooduud, Zaporooziin ba Saraatovai kombaajniin zavooduud bolno. Proletaarьnarai gyren bolbol byxii xydөө azalai xydelmeriii mixaniziirovalahan radikaalьnaar taaruulan togtoohon, urdanь tuilai xynde baihan tariaaşanai azalii xyngedxeze ygehen maşiina-traaktorai staanciin salbarinuudii oloor bii bolgoo.

Socialiis goorod bolbol xydөөgei şine tyyxiin, byxii şuxala ba tybegtei saguudtanь tedende tuhalaza baihan baina. Enenь xadaa, xamagai tyryynde xynyydeer azalşanai xubi zargal ba sylөөte baidalai tylөө busaltagyi temesegşedeer, proletaarьnarai revoliycioneer-bolьşeviiguudaar, şadabaritai organizaatornuudaar tuhalahan baina. Kulaaguudai esergyyselii daraxiin tula, tariaaşanai xamtiingaa azaxuiji zahaxadanь ba xydөө niutagta hanagdaagyi maşiinanuudii edleze jabuulxadanь tuhalaxiin tula, şine bolbosorongii baidalai yndehii bii bolgoxo jabadalda tuhalaxiin tula partiijna organizaacanuud ba zavoodai yiledberinyyd hain hain xydelmerişedөө tomilozo baigaa hen.

Mynөө sagta soveed dereevne bolbol şuxala zorilgiin urda: SSSR-ei Jixedeede soveedta hungaltiin urda baiza baina. Xydelmerişen, tariaaşan bolbol Staalin Konstituuciin geniaalьna zaabariaar axa dyygei xelxiee xolbootoigoor soveed demokraatiiiji bolbosoruulaxa johotoi araduudai zasagii bejelyyleze baina. Xydelmerişen ba tariaaşanai aguu jixe xilxiee xolboon bolbol bata bexi ba ebdereşegyi.

Soveed dereevne bolbol xorin zilei dotor tanigdaşagyigөөr urgaza xubilaba. Eneende revoliyyciin urdaxi xaanta zasagai yjiin seloo ba kapitaliis dereevnetei adalidxaxa jyme geze ygei boloo. Revoliyyciin urdaxi bişeggyi, xaranxii tariaaşan bolbol gyrenei dyymede hungaxa hungalta gedeg eşyyrigyi pomeeşeguudai komeediiin edişe bolzo baihan baina. Tariaaşanai intereesii xamagaalhan negeş şudarguu ygeitei tariaaşan hungagdaxagyi baigaa. Tariaaşanai duu ygelgөөr pomeeşeguud ba kulaaguud mexelen orozo baihan baina. Hungalta deere nege pomeeşegai duugaa ygeheniiinь zuu mingan tariaaşanai duugaa ygehentei adali boldog baigaa. Revoliyyciin urdaxi goorod bolbol tariaaşaniii mexeldeg ba tedeende xeheelte yzyyldeg yndehen oroniiinь baihan baigaa. Odooş goorod xydөө xojoroi xoorondoxi xarilsaanai jabadal byxii kapitaalta oronuudta tiime baina.

Staalin Konstituucaar byxii graazdanuudai duu ygelge adali baina. Seloo bolbol hungaltada goorodtoi adali erxeteigeer xabaadalsana. Goorodtoş, xydөөdeş Konstituucii ba „SSSR-ei Jixedeede Soveedta hungaxa hungaltiin tuxai dyrimii“ şudalan yzexe kryzooguud bii bolzo baina. Xydөөde өөhediiнь inteligeence urgan garza baina. Kolxoozniguud hungaltada onso interees xaruulxahaa gadana, hungaltiin beledxelde xeden olon gazarnuudta hyrxeixen agitaatornuudii debzyylen gargaad baina.

Gebeş, soveed kolxoozno seloo xadaa hungaltiin beledxelei byxii jixe xydelmeriii gansaxan өөhediingөө xysөөr jabuulaza şadaxa geze oilgoo haa ton buruu bolno. Azyiledberiiin ba sojol kylьtyyriin ceentr bolxo socialiis goorod bolbol kolxoozno seloodo nairamdalai ba axa dyygei tuhalamza yzyylxeer tatagdanxai geeşe. Bolьşeviig paartiaar xymyyzyylegdehen, xydelmerişen angi bolbol byxii revoliycioonno temeselde udaridaxa yyrgejee eneş yjede sym xebeerenь yldөөne.

Jixedeede soveedta hungaxa hungalta bolbol angiiin daisantai temesexe temeselei yrgelzelel myn,ene xadaa,kolxooz-

(Tygesxelenь 2-xi niuurta).

SSSR-ei JIXEDEEDE SOVEEDAI HUNGUULIDA BYXII OROMNAI BELEDXEZE BAINA

SSSR-ei Jixedeede Soveedta hungaxa hungaltiin Centraalьna Hunguuliin Komiisada

Ene onoi oktiaabriin 17-noi yder,SSSR-ei Jixedeede Soveedta hungaxa hungaltiin Centraalьna Hunguuliin Komiisiin zasedaani bolbo.

Komiisa bolbol hunguuliin dokymeentnuudai foormii baiguulaa: Xolboonoi soveedta hungaxa hungaltiin talaar hunguuliin biylleteenь (sagaan yngetei); xolbooto respyyblikenyydhee YndehetenеiSoveedta hungaxa hungaltiin talaar hunguuliin biylleteenь (sen-xir yngetei); avtonoomno respyyblikenyyd, avtonoomno mozonuud bujuu nacionaalьna ookruguudhaa Yndehetenei So-veedta hungaxa hungaltiin talaar hunguuliin biylleteenь (gereltei—nogoon yngetei); „SSSR-ei Jixedeede Soveedta huugaxa hungaltiin tuxai Dyrimei" 15 zyilei johoor, eeriingee huurin baidalii hungagşadai helgezede ygexe duugaa ygexe erxiin ynemşelge; biylleteenyydii xexe konveert (sagaan yngetei); hungagşadai spiiskenyydei foormo; SSSR-ei Jixedeede Soveedta hungaxa hungaltada duugaa ygelgiin protokoolnuudai foormonuud (eneenii uçaastoguud ba okrugai hunguuliin komiisanuud bişoxe baina); duu ygelgiin protokoolnuudta uçaastogai ba ookrugai komiisanuudai xabsargaxa toololgiin liistnyydei foormonuud; Xolboonoi Soveed ba Yndehetenei Soveedta depytaaduudii hungahanai tuxai ynemşelgenyydei foormonuud;

SSSR-ei Jixedeede Soveedta hungaxa hungaltiin Centraalьna Hunguuliin Komiisa bolbol byxii hunguuliin uçaastoguudai komiisanuudta hunguuliin xairsagai negen janziin majag foormo olbo. Ene xairsagaнь modoor xegdehen bygeed, ynderenь 85 santimeetr, yrgenyydiinь 50 santimeetr, xairsagaiнь xabxagyrgeelneegdedeg baixa ba konveert tabixa nyxetei baixa, xairsag baxabxag xojoronь suurgalxa bujuu lasadaxada zoxid baixaar xegdehen metaliis bytyytei baixa.Komiisiin togtoomziin johoor, iime tyxel janziin xairsaguudii niitag niutag deere xexe johotoi

Komiisa bolbol hunguuliin kampaaniiin xeregselde zasa gaar tabigdahan 2051 toonno saarhii xubaaxa ba taraaxa tuxai asuudalii xaraza yzebe.

(TASS)

Hunguuliin kampaanida entyziaazmtaigaar xabaadana

Leeningraad, 14. (TASS). Ulaan tugta Baltiin floodoi seregşed ba kamandiirnuud hunguuliin kompaanida jixe entyziaazmtaigaar xabaadana. Hunguuliin şine xuuliin şudalan yzexe jabadal ulaan floodoixid ba komandiirnuudai huralsalai programmada oruulagdaa.

Baltiin floodoi xehegyyd byxen şeeftee abhan kolxoozuudtai. Tede kolxoozuudtaa agitaatornuudii elьgene.

Ulaan floodoixin bolbol gertee bişehen bişegyyd dotoroo Staalin Konstituuca ba hungaltiin tuxai dyrimii tailbarilan bişene.

Xehen xeregiinь xelehen ygehee ondoo boldoggyi... bolьşeviiguudta duugaa ygexebdi

Xabaarovsk, 14, (TASS). Hunguuliin kampaaniiin exilhende zoriuulagdahan, miitingnyyd Ulaan Tugta Tusxai aarmiin byxii xehegyydte bolzo baina Xeden olon ulaanfloodşod bolbol bolzorhoo ylyy albandaнь yldeexii xysehen medyylgenyydii Amarai Ulaan tugta flotiilida ygehen baina.

Zilun ulaan floodşo Kycygyyrov bolbol miiting deere yge xelexe zuuraa, xydelmerişen ba kolxoozniguudtai bişegeer ba sexe borisaa xeze, hunguuliin xuuliin yrgeneer şudalxa jabadalii emxidxexii byxii seregşedii uriaalhan baina.

Eensk otriaadai seregşed ba komandiirnuud bolbol eehedingee rezoliyyce soo iigeze bişehen baina:

„SSSR-ei Jixedeede Soveedta hungaxa hungaltiin yder, dekaabriin 12-to bidener bolbol hnnguuliin yyrnede oşozo, manai paartiin xeregte, Leenin—Staalinai xeregte ynen sedxelhee bejee ygegşedte eehediingee duunuudii ygexebdi. Bidener bolbol xehen xeregeinь xelehen ygehee ondoo boldoggyi, iime partiijna ba partiijna bişe bolьşeviiguudta eehediingee duunuudii ygexebdi.

Xydelmerişen - Tariaaşanai Ulaan Aarmiin seregşed bolbol manai zargalanta orondo dobtoloxii oroldogşod byxende erid soxilto ygexeer xediideş belen baina. Seregei alban bolbol SSSR-ei grazdaniiiп byriin xyndete ujalga myn. Bidener bolbol ene xyndete ujalgii dyyrgexe zoloi bidende tudahanda xizaargyi durataibdi.

Şalgagdamal erxim xynyydii hungaxabdi

Staalino, 12. (TASS). Miniii bylener bolbol SSSR- ei Jixedeede Soveedta hungaxa hungaltiin yder tuxai SSSR -ei Centraalьna Gyisedxexe Komiteedai togtoolii raadioogoor duulaa. Manai zargalanta oronoi azalşanai hungaltadaa emxitei jirexe ba şalgagdamal erxim xynyydii hungaxaa yninhee xoişo xylieehen yderyai dytelze baina. Bidener bolbol sovecduudta aradai buzagai daisadii —şpioonuudii, aluurşadii oruulxagyin tulada heremzetei baixabdi.

„Koçegaarka" şaaxtda azalai şine debzelte yzegdeze baina. Xeden zuugaad gorni aaguud noormonuudaa 2-3 daxin dyyrgene. Bidener, gorniaaguud bolbol SSSR-ei Jixedeede Soveedta hungaxa hungaltiin tyyxete yderii yygolono Donbassai tyryynyydei byxedoneeckiin sliioodoi togtoomzii zişeetehainaar dyyrgexe jabadalaar, tysebhee ylyy xeden zuun toon no şuluu nyyrhii ygexe jabadalaar ugtaxabdi.

NIKOLAI GRYYŞKO—„Koçegaarka" şaaxtiin negedexi klaasai maaster.

Hunguuliin kampaaniiin tyryyşiin yder azalai deede byteeseer temdeglegdee

Faaşa Aangelinaagai traaktorai brigaada hunguuliin kompaaniiin tyryyşiin yderii azalai deede byteeseer temdeglee. Gurban traaktoraar 9,9 gektaar xaxalxa noormotoi aad, 15 gektaarhaa ylyy xaxalaa. Brigaadiin eregtei ba emegtei traktoriistnuud byxeli sezoon soogoo 1700 gektaar xaxalxa ujalgatai aad, 1370 gektaar xaxalaad baina.

SSSR-ei CGK-ai geşyyn Goloviin—kryzooji xytelberilne

Farasiaavlь, 14. (TASS). Tytaajevs'kiin rajoonoi Çebakoovo huurinai erxim propagandiist, SSSR-ei Centraalьna Gyisedxexe Komiteedai geşyyn, bagşa N.M. Goloviin hunguuliin xuuliin şudalan yzexe kryzooji xytelberilne. Ene kryzoogta tymer zamai 35 xydelmerişen sag yrgelze jabadag baina.

Goloviin ba busa bagşanar bolbol hungagşadai dunda yseg bişeg medexegyi ba baga medexe jabadalii usadxaxa talaar jixe xydelmeri jabuulza baina; be. Japoontan 60 xynyydee

XITADDAXI DAIN BAILDAAN

Şanxain rajoondo

Şanxai şadar bolzo baihan ysed şanga baildaan oktiaabriin 12-oi ydeşe zamxaraa Japoontan bolbol froontiin Venьczaopanai uçaastog deere xoxidol yzeze, dobtolgoo zogsoogood, okooponuudii maltaza exilee. Çapei ba Cziavaan deere baigaa xitadai seregyydii tahalxiin zoriigoor Daçaan teeşe şigleze japoontanai xehen dobtolgo yregyigeer dyyree.

Oktiaabriin 13-haa exileed japoonai 22 samolioduud Çapein rajoniii boombodobo. Arbaad şaxuu gernyyd ebderee. 8 xyn aluulhan ba şarxatahan baina.

Liyyxiin rajoondo desaantnuudii buulgaxa hedelge urdanaixidaad reaalьna zandaa yldeze baina. Liyyxiin rajoondo erjenyydii zubşaad japoonai 29 traansportnuud, seregei 23 koraablinuud baina.

Partizaanguudai otriaaduudai dobtolgo

Naankin, 14. (TASS). Japoon seregei ara talada partizaanai otriaaduud edebxitei dobtolzo baina. Oktiaabriin 11-nei hyni partizaanai nege otriaad bolbol Deiçzoyhee zyyxeneerxi rajoondo (Şanьdyyn proviinca) japoonai seregyydii ataakalaba. Japoontan 30 xynyydee alualaa. Xeden zuugaad vintoovkanuud buliaan abtahan baina.

Oktiaabriin 12-to ene otriaad bolbol Çaovaanxe golii garxii hedeze jabahan japoonai seregyydte jixe soxilto yzyylaluulaa.

Sentraal Nьjuus aagenstviin medeeselei johoor, xitadai seregyyd bolbol Şanьsii proviinciin xoito talada Jьlaanьpiin ba Gosiaan xojoroi xorondo genete koontrataaka xexe, japoontanda jixe soxilto yzyylhen ba olon jixenyyd trofeinuudii, eneen soo xeden broneviiguudii buliaan abhan baina. Ene operaacalaar Juaanьpiniii ezelhen japoon otriaaduud behelegdexiin ajuulda orhon baina.

HUNGUULIIN KAMPAANIDA GOORODOI XYTELXE YYRGE

(Exin niuurai yrgelzelel)

niguudai xamagai xozomtongi xubiijiinь zyb zamaa aldaxada xyrgexegyi baina. Hungaltada beledxexe jabadal bolbol gansaxan poobai xubsahatai gy, ali sektaant dyrseteigeer ygexelegşedii eliryylxe baraxagyi, xarin ob mexeer soveed niuur xaruulaza xorogodood baihan daisaniii eliryylxe argii olgozo ygene.

Xydelmerişen ba tariaaşanai ebdereşegyi xolboon bolbol hunguuliin yyrne teeşe muuxai habaraa harbaixii zabdahan daisaniii bisa tehe soxino Kolxoozno seloo bolbol goorodoi zyghee tuhalamza yzyylexe bese geze etigeze xylieene, tedenyydş tere tuhalamzii abxa baixa.

Hungaltiin beledxelde kolxoozno seloodа tuhalaxa jabadal bolbol manai byxii goorodoi partiijna, professionaalьna, oloniitiin organizaacanuudai şuxala zorilgo myn. Ene tuhalamza mynee deeree dutuu geze sexe temdeglexe xeregtei baina. Xydeede hunguuliin beledxel jabuulxa yyrgiingee byxii politiikan xaruulsagii goorodoi organizaacanuud gyised medeeredeggyi baina.

Xede xeden tomo ceentrnyydei faabrika ba zavooduud xadaa xyyhe goorodoi zyghee gargaxa propagandiist ba agitaatornuudaa olzo exilee. Moskvaa, Leeningraad, Rostoov, Bakyy gooroduudai partiijna organizaacanuud zuugaad ba miagaad xydelmerişenei xamta amaraltiin ydernyydte xyzee garza balna. Goorodhoo jirehen nyxedii kolxoozniguud jixe xaluunaar ugtaza, hunguuliin xuuliin tuxai jarildaanuudii ton erşemtelgeer yngergene.

Iime xydee garalgiin emxidxelge gazar gazarta jabuulagdaza baina, xolo şadagdaadyi baina. Bahaş xydee niutaguudta edebxiteigeer tuhalxaa zorilgii urdaa tabiaadyi tomo-tomo yiledberinyyd, partiijna organizaacanuud bii. Manai zaxa xizaargyi uuzam orondo hunguuliin xuuliin xamag şuxaliiнь tailbariiuulan xelyyleşgyi, naidabaritai xeregee medexe xyn zontoi, johoşolon oilguulamziin xydelmeri jabuulagdaadyi xydelmeri yygee yseen bişe bii.

Niutaguudai xeblel gazeetanuud bolbol goorodoi zyghee dereevnede tuhalamza yzyylxe tuxain asuudalda zoxixo anxaramza garganagyi. „Krematoorskiin Praavda" gazeeta bolbol azyiledberiin gigaantuud xydelmerişedei xyxe liiceze baihan tuhalamziin tuxai neges myr bişexe zab oloogyi. Nadeczdinskida gardag „Seeverne rabooço" bolbol myn iigeze bişexe zab hee uraalai selooda jamar tuhalamza yzyylxe johotoin tuxai bodoloo tabiaagyi baina. Ene jabadalii yseeş olon gazeetanuudta xaduulan xeleze bolno.

Tyryy xydelmerişen, partiijna ba partiijna bişe bolьşeviiguudai xoyor garalga bolbol goorodoi zyghee seloodo tuhalaxa ton hain baigaa foormo myn. Gebeş, ene garalgaнь beledxegdehen baigaa haa; agi taatornuud xydelmerilexe rajonoo haitar medexe baigaa haa; xerbee ene garalgaнь joho daxuulza hunguuliin tuxai zarima alba dyyrgexe kampaanii bişe, xoohoor şuujaa garгaad jirehen jabadal bişe, jobtoi huralsaltai yzyylxyy baigaa haa ton hain ba şuxala foormo bolno.

Xydelmerişenei xaajaa, genete xydee gardag jabadal yşeeş bodoto tuhalamza xyde niutaguudta ygeze şadaxagyi. Ulam gynzegei ba sistematiis xydelmeri xeregtei. Yiledberi seloo xojoroi xoorondo batadxan togtoomol xelxiee xolboo xeregtei baina. Tuhalamzaнь xadaa gansaxan oilguulamziin xydelmeri jabuulaxa bişe, xarin byxii hunguuliii emxidxexe, xynyydii şilexe, anğiin duuraliaxaha oiryylxe, bolьşeviig agitaacii jabuulxa zyzelmeri baina. Tuhalamza xadaa seloogai ba tereenei xynyydei mederelde, kolxoozoi baildalda, kooperaaciin xydelmeride, rajoonoi organizaacanuudai xydelmeride tusalxa, tyşe hen baixa johotoi.

Gansaxan bide bolьşeviig propagandaiin ba agitaaciin byxii dyrişelii yrgeneer xeregleze, emxidxelei xydelmeriin deede klaassii xaruulxa xadaa, tariaaşanai dunda jabuulhan xydelmeridee şuxala byxii gynzegii amzaltii olzo şadana. Paartiin organizaacanuudta xamagai tyryyn aguu jixe tuhalamza yzyylxe tyryyledeg aktiiv bolxo kolxoozno dereevenei xamagai tyryy ba hain xynyyd, aldarta oordenton, xydeegei intelligeencenyyd, kolxozoi tyryylegşed, brigadiirnuud, traktoriistnuud, kombajniooriнuudai xydelmeriin xariusalga bolxo sistematis ba uta udaanaar xelxiee xolboo baiguulan, xydee garalgiin yyrgii batadxaza baixa xeregtei. Eehediingee nyleende gansaxan eregtei ba emegtei kolxoozniguudii oruulaxa tedii bişe, myn yyniii azaltanii oruulza, oloniitiin xydelmeride yyniii yrgeneer xeregleхe xeregtei.

Kolxoozno seloo bolbol odoo şuxala xydelmeride goorodoi zyghee tuhalamza xylieexe baina. Ene tuhalamziin foormoo oldeb janza baina. Yysxelge xeşeel gargaxadaa yrgen yyden neeltetei baina. Manai partiijna,professionaalьna, oloniitiin organizaacanuudai xydelmeriin tuhalamza xadaa ene tuitai şuxala xeregii gartaa abxa, tereeniii zahaxa ba byxii hunguuliin kampaaniin yjede goorodoi xytelexe yyrgii xangaxa johotoi.

Xiliin saana

Deermeşed Ispaaniiin paroxoodii dobtolob

Pariiz, 11. (TASS). Gavaas aagenstviin medeesexenь xadaa, xojor „medegdexegyi" esmiincenyyd Alziirai erjehee dyşen taban miiliin gazarta La Raalь ba Booniin xoorondo Ispaaniiin „Kaabo Santotoome" geze paroxoodii oktiaabriin 9-de ataakalba gene. Esmiincenyyd çaas soo tus paroxoodii buudaza şataahan baina. Sorobximo dylen bolhon paroxood Rooza geze miis şiglen oşozo, tere miisei şada 14 çaas 15 minuutada uhand şingehen baigaa. Buudalgiin esesте komaandiin nege xyn aluulza 6 xynyyd şarxataa Komaandii, Fraanciin şiiyypkenyyd arşalaza La Kaalьda asa raba.

Tus koraabliin xosorhoi gazarta niidze oşohon fraanciin gidrosamoliooduud deeremeşedii (piraaduudii) xaraza şadabagyi.

Japoonai samoliooduud Aangliiin posoolьstviin avtomobiilьnuudii buudaba

Loondon, 12. (TASS). Reejter aagenstviin Şanxain korrespondeentiin medeesehenei johoor, Naankinhaa Şanxai oşohon xargii deere, Maньxaani geze gazarta, Aangliiin posoolьstviin gurban avtomobiilьnuudii japoonai zurgaan samolioduud deereehenь pylemioodoor buudaba. Avtomobiilьnuud soo jabahan pasaziirnuudai negeniinş gemtegyi.

Aangliiin zasag ene uşar tuxai Japoonai zasagta medeesehen baigaa. Japoonai zasagaixid bolbol Aangliiin posoolьstviin avtomobiilьnuud Naankinhaa Şanxai oşoxoo garba gehen medeeji manaixin abaagyi hemdi geze, tolilohon kommiyniyyke soogoo medyylbe.

Xitadta troockitonoi baandii buudaza alaba

Şanxai, 12 (TASS). Singapyyriin „Sinçzyyniboo" gazeetiin medeesehenei johoor, Gyansii proviincada urbalga xexiin hedelge xeze baihan troockitonoi 72 bandiiduud, şaajkii tolgoilogşo Van-Gyndy gegşetejee xamta buudulan aluulba gene.

Ispaanidaxi froontnuud deere

(TASS-iin medeeselnyydhee)

Centraalьna froont

Respyybliikiinxin bolbol Estramadyyrei xargii deerexi yimyyleeşenei poziiciil ataakalza tedeniii terjelgee.

Yimyyleeşenei artelieeri bolbol tomo kaliibrai buugaar Madriidii boombodoo. Grazdaan zonoi dunda yxehen gemtehen zon bii.

Gvadalxaaraі seektorte zagsaad seregyyd bolbol Kopernaalьhaa zyyxeneer baigaa yimyyleeşenei poziiciil ezelbe.

* *

Respyybliikiinxin bolbol oktiaabriin 12-oi yder Xaraama ba Kyeesta de la Rejna seektornuudta ataaka xeze, Grenaadada Kaasa de Maxyeelii ezelhen ba Andylyyziin xargiihaa Çiiko oşohon xargiiji taha dyyrexe şigteigeer uragşaa dabxihan baina. Hyindee respyybliikiinxin bolbol tolgonuudii xeze, busa poziicanuudii ezelhen baina Oktiaabriin 13-nai ylgeegyyr yimyyleeşen koontrataaka xebe. Respyybliikiinxin bolbol eneenei urda tee czelhen zarim pyynktnyydee orxizo baaxan suxaraa. Yimyyleeşen jixe geegdel yzee. Tedener xeden olon pleennigyydii ba xeden pylimiooduudii buliaagdan abtahan baina.

Oktiaabriin 11-nei hyni Madriidii boombodozo eneenhee urdanaixidaa oroxodoo ton ysed şanagar boloo. Zuugaad xyn aluulhan, xojor zuugaad xyn şarxatahan baina.

Oktiaabriin 13-da yimyyleeşenei artelieeri Madriidii daxin boombodozo exilee. Goorodoi eldeb kvartaalnuudaar zuugaad homon tehree. Hyidxel jixe. Aluulhan zonoi too medegdenegyi.

Zyyn (aragoonai) froont

Oktiaabriin 12-to bolhon agaarai xojor baildaanai yjede doloon faşiis samoliooduud unagaagdahan baina.

Oktiaabriin 13-da bolhon dainda respyybliikiinxinei istreviitelьnyyd yimyyleeşenei xojor istreviitelьnyydii unagaahan baina. Negeniinь respyybliikiinxinei territoori deere argagyideze buuhan ba negeniinь butasoxiuulhan baina. Edeenei liiodçiguudanь itaaliin regyliaarno aarmida xabaadaxa baigaa. Bygede pleende abtaa.

Urda froont

Valьsikiilьoo seektorte (Posoblaanxakaa baruun tee) respyybliikiinxin bolbol yimyyleeşenei poziiciin tyryyşiin liiniii ezelee.

* *

Perpinьjaanahaa francuuzai belelei medeesehenei johoor, yimyyleeşenei eskadriiili samoliooduud By poortdoxi francuuzai ba ispaaniiin xilede oiroxon tymer zamai staancii boombodobo. Vokzaalai ger bairanuud ba tymer zamai şugamuud ebderhen baina. Tymer zamai xariilsaan zarim gazarnuudaar tahaldanxai. Xyn zonoi dunda gemtel ygei.

Aviaaciin dobtolgo

Aragoonai froont deere bolhon agaarai baildaanuudai yjede respyybliikiinxinei liiodçiguud bolbol yimyyleeşenei dolоon istrebiitelьnyydii unagaahan baina. Eehedee nege samoliootoo aldaa. Itaaliin gurban liiodçiguudii pleende abaa.

Faşiis aviaaca bolbol zyyn froont deere baigaa Graanьje huurindaxi goospitaliii butasoxioo.

Xariuusalgata redaaktorii tyr orologşo V. LODOOJEV.

KINOOTEAATRNUUDTA MYNEEDER

„ERDEM" KINOO

Poryyçik Kizee

geze uran haixan kinoo garza baina.

„PROGREES" KINOO

„NEGEDYGEER PEETR"

geze jixexen honin istoriis fiiilьm garza baina.

Адрес редакции: г. Улан-Удэ, Центросоюзная, 19. Телефоны редакции: отв. редактор — 3-44, отв. секретарь — 3-23, сельхозотдел—7-55, промотдел—5-07.

Noomer gargagşa N. CEBEENOV. Verstaalagşad: C.DAMBAAJEV, C. BATUUJEV. BMASSR-ei Niut. Azyiledberiin Arkomaadai tipograaf Ypolglavliit 909.